

4 de diciembre de 2013

**Estadísticas del Movimiento Natural de la Población
(Nacimientos, Defunciones y Matrimonios)**

Avance de resultados del primer semestre de 2013 y datos definitivos de 2012

El número de nacimientos se redujo un 6,2% y la mortalidad descendió un 6,1% en el primer semestre de 2013 respecto del mismo periodo del año anterior

El crecimiento vegetativo de la población fue de 6.384 personas, un 10,7% menos que en los seis primeros meses de 2012

El número de matrimonios bajó un 3,9% en la primera mitad del año respecto al mismo periodo de 2012

Natalidad

En el primer semestre del año se registraron 210.778 nacimientos, un 6,2% menos que en el mismo periodo de 2012. Se mantiene así la tendencia decreciente de la natalidad española, iniciada en el año 2009.

El descenso de los nacimientos se ha producido por el efecto combinado de un menor número de mujeres en edad fértil y de una menor fecundidad.

Nacimientos durante el primer semestre. Años 2008 a 2013

Total nacional

| Año | Total Nacimientos | | De madre extranjera | | % variación sobre el mismo periodo del año anterior |
|---------|--------------------------|---|--------------------------------------|----------------------|---|
| | 1 ^{er} semestre | % variación sobre el mismo periodo del año anterior | Nacimientos 1 ^{er} semestre | % respecto del total | |
| 2008 | 255.062 | | 51.593 | 20,2 | |
| 2009 | 243.818 | -4,4 | 49.848 | 20,4 | -3,4 |
| 2010 | 233.737 | -4,1 | 47.667 | 20,4 | -4,4 |
| 2011 | 230.568 | -1,4 | 44.642 | 19,4 | -6,3 |
| 2012 | 224.782 | -2,5 | 42.653 | 19,0 | -4,5 |
| 2013(*) | 210.778 | -6,2 | 38.664 | 18,3 | -9,4 |

(*) Datos provisionales

También disminuyó el **porcentaje de nacimientos de madre extranjera**, que se situó en el 18,3% del total, frente al 19,0% del primer semestre del año pasado.

Mortalidad

Durante el primer semestre de 2013 fallecieron en España 204.394 personas, un 6,1% menos que en el mismo período el año 2012.

Defunciones durante el primer semestre. Años 2008 a 2013 Total nacional

| Año | Total defunciones 1 ^{er} semestre | % variación sobre el mismo periodo del año anterior |
|---------|--|---|
| 2008 | 199.119 | |
| 2009 | 199.879 | 0,4 |
| 2010 | 194.924 | -2,5 |
| 2011 | 198.773 | 2,0 |
| 2012 | 217.634 | 9,5 |
| 2013(*) | 204.394 | -6,1 |

(*) Datos provisionales

La disminución relativa del número de defunciones se debe a que en los meses de febrero y marzo de 2012 se produjo un incremento coyuntural de las defunciones registradas, que provocó que en los seis primeros meses de 2012 el número de defunciones aumentara hasta 217.634, un 9,5% más que en el mismo periodo de 2011.

Comparación del número de defunciones por meses de enero a junio 2010-2013

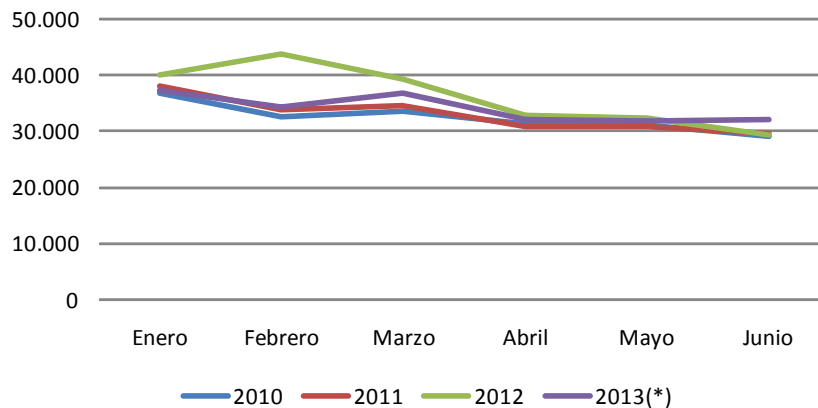

(*) Datos provisionales

Cabe destacar que los extranjeros residentes en España fallecidos durante el primer semestre de 2013 representaron el 2,7% del total, a pesar de que este colectivo supone más del 11% de la población residente. Esto se debe a que la población extranjera es, en general, mucho más joven que la española.

Crecimiento vegetativo

El crecimiento vegetativo de la población (es decir, la diferencia entre nacimientos y defunciones) se redujo hasta 6.384 personas en los seis primeros meses de 2013. Esta cifra supuso un 10,7% menos que en el mismo periodo de 2012 y un 88,6% menos que en el primer semestre de 2008.

Crecimiento Vegetativo por semestres (2008-2013). Total nacional

| Año | | Nacimientos | Defunciones | Crecimiento Vegetativo | % variación sobre mismo semestre año anterior |
|---------|--------------------------|-------------|-------------|------------------------|---|
| 2008 | 1 ^{er} semestre | 255.062 | 199.119 | 55.943 | |
| | 2 ^o semestre | 264.717 | 187.205 | 77.512 | |
| 2009 | 1 ^{er} semestre | 243.818 | 199.879 | 43.939 | -21,5 |
| | 2 ^o semestre | 251.179 | 185.054 | 66.125 | -14,7 |
| 2010 | 1 ^{er} semestre | 233.737 | 194.924 | 38.813 | -11,7 |
| | 2 ^o semestre | 252.838 | 187.123 | 65.715 | -0,6 |
| 2011 | 1 ^{er} semestre | 230.568 | 198.773 | 31.795 | -18,1 |
| | 2 ^o semestre | 241.431 | 189.138 | 52.293 | -20,4 |
| 2012 | 1 ^{er} semestre | 224.782 | 217.634 | 7.148 | -77,5 |
| | 2 ^o semestre | 229.866 | 185.316 | 44.550 | -14,8 |
| 2013(*) | 1 ^{er} semestre | 210.778 | 204.394 | 6.384 | -10,7 |

(*)Datos provisionales

No obstante, cabe señalar que los primeros semestres de cada año se caracterizan por tener mayor mortalidad y menor natalidad que los segundos semestres, por lo que el saldo vegetativo esperado para 2013 es aún claramente positivo.

Evolución de nacimientos y defunciones por semestres 2008-2013

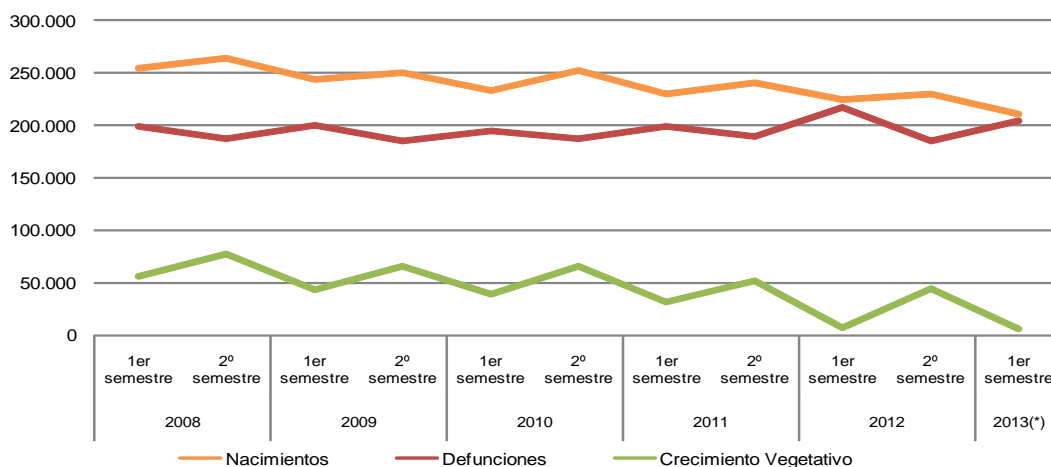

Nupcialidad

El número de matrimonios registró un descenso del 3,9% durante el primer semestre de 2013 respecto del mismo periodo del año anterior, al alcanzar la cifra de 70.996.

Del total de matrimonios registrados, un 2,4% correspondieron a parejas del mismo sexo (1.690).

Matrimonios celebrados en el primer semestre de cada año (2008-2013)

| Año | Total | De distinto sexo | | Del mismo sexo | | | % respecto total |
|------|--------|------------------|-----------------------------|----------------|---------------|---------------|------------------|
| | | Número | % distinto sexo sobre total | Número | Entre varones | Entre mujeres | |
| 2008 | 88.066 | 86.465 | 98,2 | 1.601 | 1.036 | 565 | 1,8 |
| 2009 | 79.390 | 77.879 | 98,1 | 1.511 | 1.000 | 511 | 1,9 |
| 2010 | 74.690 | 73.090 | 97,9 | 1.600 | 1.005 | 595 | 2,1 |
| 2011 | 70.190 | 68.572 | 97,7 | 1.618 | 961 | 657 | 2,3 |
| 2012 | 73.873 | 72.081 | 97,6 | 1.792 | 1.011 | 781 | 2,4 |
| 2013 | 70.996 | 69.306 | 97,6 | 1.690 | 963 | 727 | 2,4 |

Datos por comunidades autónomas

El número de nacimientos se redujo en todas las comunidades en el primer semestre de 2013, y sólo se incrementó en las ciudades autónomas de Ceuta y Melilla.

Las comunidades autónomas que más redujeron su número de nacimientos en la primera mitad del año fueron Canarias (-15,8%) y Comunidad Foral de Navarra (-11,0%). Por su parte, Aragón (-1,9%) y Región de Murcia (-2,1%) presentaron los menores descensos en el número de nacimientos respecto al mismo período de 2012.

En cuanto a las defunciones, su número también se redujo en todas las comunidades autónomas en el primer semestre de 2013. Tan sólo aumentó en la ciudad autónoma de Ceuta.

Región de Murcia y Castilla-La Mancha (-8,8% ambas) presentaron las mayores disminuciones en el número de defunciones respecto al primer semestre de 2012. Por su parte, Galicia (-3,0%) y Comunidad Foral de Navarra (-3,6%) registraron los descensos más moderados.

El crecimiento o saldo vegetativo (nacimientos menos defunciones) fue negativo en nueve comunidades autónomas (Galicia, Castilla y León, Principado de Asturias, Extremadura, Aragón, Cantabria, País Vasco, Canarias y Rioja). Las cinco primeras ya se encontraban en esa situación tanto en 2012 como en 2011.

Nacimientos y defunciones. Primer semestre 2012 y 2013 por comunidades autónomas

| | Nacimientos | | | Defunciones | | | Saldo vegetativo 1 ^{er} semestre 2013 |
|-----------------------------|-------------------------------|-------------------------------|-----------|-------------------------------|-------------------------------|-----------|--|
| | 1 ^{er} semestre 2012 | 1 ^{er} semestre 2013 | Variación | 1 ^{er} semestre 2012 | 1 ^{er} semestre 2013 | Variación | |
| Total | 224.782 | 210.778 | -6,2 | 217.634 | 204.394 | -6,1 | 6.384 |
| Andalucía | 42.016 | 40.793 | -2,9 | 37.589 | 34.764 | -7,5 | 6.029 |
| Aragón | 5.940 | 5.829 | -1,9 | 7.355 | 7.033 | -4,4 | -1.204 |
| Asturias, Principado de | 3.799 | 3.480 | -8,4 | 6.972 | 6.678 | -4,2 | -3.198 |
| Balears, Illes | 5.264 | 5.071 | -3,7 | 4.358 | 4.113 | -5,6 | 958 |
| Canarias | 8.351 | 7.034 | -15,8 | 7.626 | 7.097 | -6,9 | -63 |
| Cantabria | 2.470 | 2.369 | -4,1 | 3.149 | 2.942 | -6,6 | -573 |
| Castilla y León | 9.605 | 9.099 | -5,3 | 15.216 | 14.215 | -6,6 | -5.116 |
| Castilla-La Mancha | 10.170 | 9.528 | -6,3 | 10.333 | 9.424 | -8,8 | 104 |
| Cataluña | 38.591 | 35.347 | -8,4 | 34.195 | 32.021 | -6,4 | 3.326 |
| Comunitat Valenciana | 23.129 | 21.539 | -6,9 | 22.564 | 21.426 | -5,0 | 113 |
| Extremadura | 4.710 | 4.485 | -4,8 | 6.375 | 5.857 | -8,1 | -1.372 |
| Galicia | 10.550 | 10.072 | -4,5 | 16.617 | 16.119 | -3,0 | -6.047 |
| Madrid, Comunidad de | 34.899 | 31.952 | -8,4 | 22.788 | 21.534 | -5,5 | 10.418 |
| Murcia, Región de | 8.049 | 7.878 | -2,1 | 5.822 | 5.307 | -8,8 | 2.571 |
| Navarra, Comunidad Foral de | 3.424 | 3.046 | -11,0 | 2.857 | 2.755 | -3,6 | 291 |
| País Vasco | 10.340 | 9.870 | -4,5 | 10.783 | 10.206 | -5,4 | -336 |
| Rioja, La | 1.642 | 1.509 | -8,1 | 1.601 | 1.515 | -5,4 | -6 |
| Ceuta | 502 | 576 | 14,7 | 267 | 273 | 2,2 | 303 |
| Melilla | 711 | 721 | 1,4 | 255 | 244 | -4,3 | 477 |
| Residentes en el extranjero | 620 | 579 | -6,6 | 912 | 873 | -4,3 | -294 |

Por último, el número de matrimonios se redujo en todas las comunidades autónomas en el primer semestre de 2013, salvo en Illes Balears y Canarias.

Resultados definitivos del año 2012

Se difunden también hoy los resultados definitivos correspondientes al año 2012 del Movimiento Natural de la Población y de los Indicadores Demográficos Básicos, cuyo resumen se refleja en las siguientes tablas:

Resultados definitivos 2012. Nacimientos, defunciones, matrimonios y Saldo vegetativo. Por comunidades autónomas

| | Nacimientos | Defunciones | Saldo vegetativo | Matrimonios |
|-----------------------------|-------------|-------------|------------------|-------------|
| Total Nacional | 454.648 | 402.950 | 51.698 | 168.556 |
| Andalucía | 86.375 | 68.361 | 18.014 | 29.622 |
| Aragón | 11.980 | 13.724 | -1.744 | 4.716 |
| Asturias, Principado de | 7.622 | 13.151 | -5.529 | 4.012 |
| Baleares, Illes | 11.002 | 8.068 | 2.934 | 4.031 |
| Canarias | 17.201 | 14.081 | 3.120 | 5.899 |
| Cantabria | 5.064 | 5.812 | -748 | 2.349 |
| Castilla y León | 19.046 | 28.259 | -9.213 | 8.214 |
| Castilla-La Mancha | 20.382 | 19.051 | 1.331 | 7.492 |
| Cataluña | 77.438 | 62.977 | 14.461 | 27.358 |
| Comunitat Valenciana | 47.574 | 42.303 | 5.271 | 17.284 |
| Extremadura | 9.423 | 11.347 | -1.924 | 3.694 |
| Galicia | 21.089 | 30.871 | -9.782 | 9.505 |
| Madrid, Comunidad de | 69.374 | 42.799 | 26.575 | 25.200 |
| Murcia, Región de | 16.682 | 10.680 | 6.002 | 4.957 |
| Navarra, Comunidad Foral de | 6.731 | 5.376 | 1.355 | 2.263 |
| País Vasco | 20.533 | 20.281 | 252 | 8.063 |
| Rioja, La | 3.188 | 3.023 | 165 | 1.133 |
| Ceuta | 1.128 | 487 | 641 | 409 |
| Melilla | 1.516 | 471 | 1.045 | 381 |
| Extranjero | 1.300 | 1.828 | -528 | 1.974 |

Indicadores demográficos Básicos 2012. Datos por comunidades autónomas

| | Tasa Bruta de Natalidad | Tasa Bruta de Mortalidad | Tasa Bruta de Nupcialidad | Indicador Coyuntural de Fecundidad | Edad media a la maternidad | Edad media al primer matrimonio | Esperanza de vida |
|-----------------------------|-------------------------|--------------------------|---------------------------|------------------------------------|----------------------------|---------------------------------|-------------------|
| Total | 9,69 | 8,58 | 3,56 | 1,32 | 31,56 | 31,56 | 82,29 |
| Andalucía | 10,30 | 8,15 | 3,53 | 1,39 | 31,11 | 31,11 | 80,96 |
| Aragón | 8,94 | 10,24 | 3,52 | 1,30 | 31,91 | 31,91 | 82,74 |
| Asturias, Principado de | 7,12 | 12,28 | 3,75 | 1,06 | 31,98 | 31,98 | 81,55 |
| Baleares, Illes | 9,96 | 7,31 | 3,65 | 1,25 | 31,21 | 31,21 | 81,92 |
| Canarias | 8,22 | 6,73 | 2,82 | 1,07 | 30,82 | 30,82 | 81,58 |
| Cantabria | 8,57 | 9,83 | 3,97 | 1,19 | 32,13 | 32,13 | 82,57 |
| Castilla y León | 7,54 | 11,18 | 3,25 | 1,17 | 32,16 | 32,16 | 83,20 |
| Castilla-La Mancha | 9,71 | 9,07 | 3,57 | 1,35 | 31,38 | 31,38 | 82,73 |
| Cataluña | 10,33 | 8,40 | 3,65 | 1,40 | 31,44 | 31,44 | 82,53 |
| Comunitat Valenciana | 9,52 | 8,46 | 3,46 | 1,31 | 31,48 | 31,48 | 81,91 |
| Extremadura | 8,55 | 10,30 | 3,35 | 1,27 | 31,58 | 31,58 | 81,45 |
| Galicia | 7,63 | 11,16 | 3,44 | 1,08 | 32,15 | 32,15 | 82,29 |
| Madrid, Comunidad de | 10,80 | 6,66 | 3,92 | 1,33 | 32,09 | 32,09 | 83,74 |
| Murcia, Región de | 11,42 | 7,31 | 3,39 | 1,53 | 30,88 | 30,88 | 81,73 |
| Navarra, Comunidad Foral de | 10,53 | 8,41 | 3,54 | 1,46 | 32,21 | 32,21 | 83,48 |
| País Vasco | 9,42 | 9,30 | 3,70 | 1,35 | 32,61 | 32,61 | 82,79 |
| Rioja, La | 9,96 | 9,44 | 3,54 | 1,41 | 31,76 | 31,76 | 82,69 |
| Ceuta | 13,40 | 5,78 | 4,86 | 1,84 | 30,04 | 30,04 | 80,58 |
| Melilla | 18,34 | 5,70 | 4,61 | 2,53 | 29,54 | 29,54 | 80,42 |

Nota metodológica

Las Estadísticas del Movimiento Natural de la Población (MNP) cuantifican el número de nacimientos, defunciones y matrimonios ocurridos en territorio español a lo largo de un año. Su fuente básica de información son los boletines de parto, defunción y matrimonio que son cumplimentados en el momento de inscripción de tales eventos demográficos en el Registro Civil y transmitidos por los responsables del mismo a las Delegaciones Provinciales del INE.

Esta operación se elabora en colaboración con los servicios estadísticos de las comunidades autónomas en virtud del convenio suscrito con las mismas al efecto.

A partir de las Estadísticas del Movimiento Natural de la Población, el INE elabora las Tablas de Mortalidad de España y una colección de Indicadores Demográficos Básicos, los cuales permiten llevar a cabo un seguimiento de la evolución histórica del comportamiento de la población residente en España respecto a la fecundidad, la mortalidad y la nupcialidad.

Publicación de resultados

Se difunden en el día de hoy los **resultados avanzados** de las Estadísticas del Movimiento Natural de la Población referidos al primer semestre de 2013, a modo de información provisional sobre el comportamiento de la natalidad, la mortalidad y la nupcialidad en los seis primeros meses del año, los cuales incorporan un número limitado de tablas de resultados desagregados conforme a diversas variables demográficas y geográficas.

A su vez, se difunden también hoy los **resultados definitivos correspondientes al año 2012** del Movimiento Natural de la Población, de los Indicadores Demográficos Básicos y de las Tablas de Mortalidad de dicho año.

El calendario previsto para próximas publicaciones es:

- Junio de 2014: **resultados provisionales para el conjunto de 2013.**
- Diciembre 2014: **resultados definitivos del conjunto del año 2013**, incluyendo la desagregación completa de los mismos, junto con los **resultados provisionales del primer semestre de 2014.**

Más información en INEbase – www.ine.es Todas las notas de prensa en: www.ine.es/prensa/prensa.htm

Gabinete de prensa: Teléfonos: 91 583 93 63 / 94 08 – Fax: 91 583 90 87 - gprensa@ine.es

Área de información: Teléfono: 91 583 91 00 – Fax: 91 583 91 58 – www.ine.es/infoine
